

MODELO DE IDENTIFICACIÓN DEL RIESGO DE TRABAJO INFANTIL

AGUASCALIENTES MÉXICO

STPS
SECRETARÍA DEL TRABAJO
Y PREVISIÓN SOCIAL



CEPAL



Iniciativa Regional
América Latina y el Caribe
Libre de Trabajo Infantil



Organización
Internacional
del Trabajo

DATOS RELEVANTES DE TRABAJO INFANTIL EN EL ESTADO DE AGUASCALIENTES*

En el estado de
Aguascalientes existen

16,542

niñas, niños y adolescentes
en ocupaciones no
permitidas, que corresponde
a 0.7% del total nacional

La proporción de niñas,
niños y adolescentes
en ocupaciones no
permitidas en el estado
de Aguascalientes es de:

4.96%

Del total de quienes se
encuentran en ocupaciones
no permitidas, **65.6% son
adolescentes que están en
ocupaciones peligrosas:**

10,844
adolescentes

Ocupa la
7ª POSICIÓN
entre las 32 entidades del
país con **menor proporción**
de ocupación infantil
no permitida

De las personas
menores de edad
que trabajan,
**77.82% son niños y
22.18% son niñas**

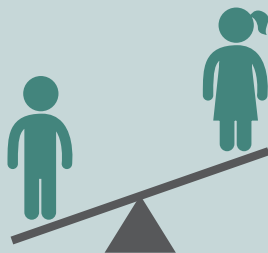

MAPA DE RIESGO DE TRABAJO INFANTIL EN EL ESTADO DE AGUASCALIENTES

En el estado hay 11 municipios, de los cuales 6 presentan riesgo bajo, 4 riesgo medio y 1 riesgo alto de trabajo infantil. Estos dos últimos grupos se localizan principalmente en el centro del estado.

Los principales factores asociados a la ocupación no permitida en el estado de Aguascalientes, de acuerdo con su grado de incidencia, se generan en hogares donde: i) los niños y adolescentes son de sexo masculino; y ii) el jefe de hogar está ocupado en el sector comercio. Por otro lado, los factores de protección están asociados a: i) escolaridad del jefe de hogar y del cónyuge y ii) el jefe de hogar tiene acceso a seguridad social.



- Alto (6.5 - 7.72)
- Medio (5.1 - 6.4)
- Bajo (3 - 5)

*Elaboración con base en el Módulo de Trabajo Infantil 2015 de la ENOE, STPS-INEGI.

Factores asociados (porcentajes)	Municipios con riesgo alto (1)	Municipios con riesgo medio (4)	Municipios con riesgo bajo (6)	Promedio de riesgo estatal
Probabilidad de riesgo de trabajo infantil	7.72	5.89	4.35	5.22
Población de 6 a 14 años que no asiste a la escuela	4.39	3.23	2.58	2.98
Población de 15 años y más con educación básica incompleta	49.19	37.77	33.39	36.42
Población total sin acceso a servicios de salud	9.75	9.92	8.93	9.36
Población total indígena	17.09	10.11	15.53	13.7
Población total que gana hasta 2 salarios mínimos	61.95	42.7	43.36	44.81
Población total ocupada en la actividad agrícola	24.8	15.06	13.35	15.01
Niñas y niños con beca Prospera de 6 a 11 años	24.83	20.65	25.76	23.82
Niñas y niños con beca Prospera de 12 a 14 años	33.17	28.18	33.67	31.63
Niñas y niños con beca Prospera de 15 a 17 años	37.51	32.89	37.11	35.61

Fuentes: elaboración propia con datos de la Encuesta Intercensal 2015, INEGI; Índice de Rezago Social 2015, CONEVAL, y Padrón de becarios beneficiarios atendidos por el programa Prospera 2015, SEDESOL.

Los municipios con medio y alto riesgo de ocupación infantil no permitida se caracterizan por presentar una alta proporción de población ocupada en la actividad agrícola, así como un elevado porcentaje de población de 6 a 14 años que no asiste a la escuela. En Aguascalientes, las becas para educación otorgadas por el Programa de Inclusión Social Prospera están distribuidas congruentemente entre los municipios que presentan mayor riesgo.

Riesgo de trabajo infantil

Porcentaje de población de 6 a 14 años que no asiste a la escuela



- **Alto** (6.5 - 7.72)
- **Medio** (5.1 - 6.4)
- **Bajo** (3 - 5)

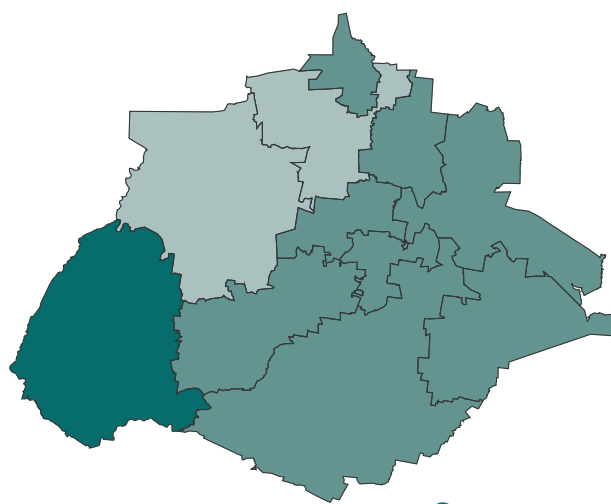

- **Alto** (>4.2)
- **Medio** (2.3 - 4.2)
- **Bajo** (<2.3)

Al analizar los datos obtenidos a nivel municipal, se identifica la existencia de una relación entre el riesgo de trabajo infantil y la proporción de población de 6 a 14 años que no asiste a la escuela. Por lo tanto, intervenciones dirigidas a elevar las tasas de asistencia y retención escolar podrían disminuir la probabilidad de que niñas, niños y adolescentes, en el mediano plazo, ingresen tempranamente al mercado de trabajo en este estado.